

ΕΝΗΜΕΡΩΤΙΚΟ ΔΕΛΤΙΟ
ΤΕΥΧΟΣ 58 ΜΑΡΤΙΟΣ 2003



ΕΤΕΚ

ΕΠΙΣΤΗΜΟΝΙΚΟ ΤΕΧΝΙΚΟ ΕΠΙΜΕΛΗΤΗΡΙΟ ΚΥΠΡΟΥ



- ΣΥΝΑΝΤΗΣΕΙΣ ΜΕ ΚΥΒΕΡΝΗΤΙΚΟΥΣ ΑΞΙΩΜΑΤΟΥΧΟΥΣ
- ΣΥΝΕΡΓΑΣΙΑ ΜΕ ΠΑΝΕΠΙΣΤΗΜΙΟ ΚΥΠΡΟΥ
- ΑΝΑΣΤΗΛΩΣΗ ΚΑΙ ΔΙΑΤΗΡΗΣΗ ΜΟΝΗΣ ΑΠΟΣΤΟΛΟΥ ΑΝΔΡΕΑ

ΟΛΥΜΠΙΑΚΟΙ ΑΓΩΝΕΣ

Σίδνεϋ 2000... Ήμασταν εκεί!
Αθήνα 2004... Θα είμαστε εδώ!

ΟΛΥΜΠΙΑΚΟ ΣΤΑΔΙΟ
Σίδνεϋ - Αυστραλία
χρησιμοποιήθηκε το προϊόν
της Μapei:
ADESILEX G19



Συστήματα για νικητές από την Μapei

ΑΘΗΝΑ 2004:
ΜΠΟΡΕΙΤΕ ΝΑ ΣΤΗΡΙΧΤΕΙΤΕ
ΣΤΗΝ ΜΑΠΕΙ.ΘΑ ΕΙΝΑΙ ΕΔΩ!

Τα προϊόντα της Μapei και τα συστήματα εφαρμογής χρησιμοποιήθηκαν στην κατασκευή αθλητικών εγκαταστάσεων, γηπέδων και πισίνων, για τους Ολυμπιακούς του Σίδνεϋ. Η υψηλή τεχνολογία της Μapei και τα υψηλής ποιότητας υλικά της είναι η εγγύηση για μέγιστη ασφάλεια και εμπιστοσύνη.

The Olympic Games' partner

MAPEI

Internet: <http://www.mapei.it>

GEVO

Λευκωσία Τηλ: 22 343045 Λεμεσός Τηλ: 25 379486 Πάφος Τηλ: 26 934689



ΟΛΥΜΠΙΑΚΗ ΠΙΣΙΝΑ
Σίδνεϋ - Αυστραλία
Τα προϊόντα της Μapei
που χρησιμοποιήθηκαν:
GRANIRAPID
KERACOLOR+
FUGOLASTIC



ΤΕΥΧΟΣ 58

ΜΑΡΤΙΟΣ 2003

ΣΥΝΤΑΚΤΙΚΗ ΕΠΙΤΡΟΠΗ

Στέλιος Αχνιώτης - Πρόεδρος
Πολιτικός Μηχανικός

Κυριάκος Αντωνίου - Αναπληρωτής Πρόεδρος
Αρχιτέκτονας

Γιώργος Χριστοφόρου - Μέλος
Πολιτικός Μηχανικός

Γιάννος Αλετράρης - Μέλος
Μηχανικός Πληροφορικής

Αναστάσιος Φαλάς - Μέλος
Μηχανικός Πληροφορικής

Δέσποινα Φιλίππου - Μέλος
Επιμετρητής Ποσοτήτων

ΥΠΕΥΘΥΝΟΣ ΕΚΔΟΣΗΣ

Επιστημονικό Τεχνικό Επιμελητήριο Κύπρου

ΔΙΕΥΘΥΝΣΗ

Κερβέρου 8, 1016 Λευκωσία, Κύπρος
τηλ.: 22877644, φαξ: 22730373,
T.K. 21826, 1513 Λευκωσία, Κύπρος.

ΚΑΤΑ ΝΟΜΟ ΥΠΕΥΘΥΝΟΣ

Θέμος Δημητρίου

ΕΠΙΜΕΛΕΙΑ ΥΛΗΣ

Κυριάκος Αντωνίου

ΚΑΛΛΙΤΕΧΝΙΚΗ ΕΠΙΜΕΛΕΙΑ

Γιώργος Παπαϊωάννου

ΕΚΤΥΠΩΣΗ

Τυπογραφείο Κώνος Λτδ

ΕΚΔΟΤΗΣ - ΔΙΑΦΗΜΙΣΕΙΣ

Response Publications, τηλ. 22376000

ΥΠΕΥΘΥΝΗ ΔΙΑΦΗΜΙΣΕΩΝ

Σκευή Παπανικολάου, τηλ. 22376000

Για τα ενυπόγραφα άρθρα την ευθύνη φέρει
ο υπογράφων

Εξώφυλλο: Άνοιξη και Πάσχα. Εκκλησία
Αγίου Συνεσίου - Ριζοκάρπασο



Ένταξη υπό τον Ιερό Βράχο της Ακρόπολης.

| | |
|---|----|
| ■ Σχόλιο Συντακτικής Επιτροπής | 4 |
| ■ Δραστηριότητες | 5 |
| - Συνάντηση ΕΤΕΚ με υπουργό Εσωτερικών. | |
| - Συνάντηση ΕΤΕΚ με υπουργό Παιδείας και Πολιτισμού. | |
| - Συγχαρητήριες ευχές ΕΤΕΚ προς αξιωματούχους της νέας κυβέρνησης. | |
| - Ευχαριστήριες επιστολές ΕΤΕΚ προς αξιωματούχους της προηγούμενης κυβέρνησης. | |
| - Συγχαρητήρια επιστολή στο νέο Δήμαρχο Αμμοχώστου. | |
| - Συνεργασία ΕΤΕΚ με Πανεπιστήμιο Κύπρου. | |
| - Αναστήλωση και Διατήρηση της Μονής του Αποστόλου Ανδρέα. | |
| - Στέγαση Υπουργείου Υγείας. | |
| - Στέγαση Επαρχιακών Γραφείων Λευκωσίας του Τμήματος Κτηματολογίου και Χωρομετρίας και του Τμήματος Πολεοδομίας και Οικήσεως. | |
| - Νέα γραφεία του Συμβουλίου Αποχετεύσεων Λευκωσίας. | |
| - Εγγραφή στον ειδικό κατάλογο των εξ' επαγγέλματος Επιμετρητών. | |
| ■ Πειθαρχικό Συμβούλιο | 17 |
| - Υπόθεση Αρ. 02/2002. | |
| ■ Επιτροπές | 17 |
| - Συμβουλευτική Επιτροπή Προγραμματισμού. | |
| - Συμβούλιο Μελέτης Παρεκκλίσεων. | |
| ■ Αρχιτεκτονικοί Διαγωνισμοί | 18 |
| - Αμοιβή Μελών Κριτικής Επιτροπής Αρχιτεκτονικού Διαγωνισμού. | |
| ■ Ειδήσεις που ενδιαφέρουν | 18 |
| ■ Θέσεις και απόψεις | 18 |
| - Μελέτη Ανάπλασης του Κέντρου της Πάφου. | |
| - Ηλεκτροδότηση Πολυκατοικιών, Εμπορικών και Βιομηχανικών Οικοδομών. | |
| ■ Ανακοινώσεις | 20 |
| - Αναθεωρημένος Κατάλογος Συμβούλων Επιμετρητών Ποσοτήτων. | |
| - Τρίτο Πανελλήνιο Συνέδριο Λιμενικών Έργων. | |
| ■ Εκδηλώσεις | 20 |
| - Ημερίδα με θέμα «Ασφάλεια και Υγεία στα Κατασκευαστικά Έργα - Νέες απαιτήσεις της Νομοθεσίας». | |
| - Δημερίδα «Ανάπλαση Αστικών Κέντρων». | |

Ένα όνειρο, μια ευχή γίνεται πραγματικότητα.

Οι δυνατοί της γης δεν κατάφεραν να το ανατρέψουν.

Ένας δεκαετής και πλέον αγώνας μέσα από συμπληγάδες και φουρτούνες οδηγεί σε πιο γαλήνια νερά.

Δεν μπορεί κανείς πλέον να παραγνωρίζει τα νέα ελπιδοφόρα δεδομένα.

Η μικρή μας Κύπρος θα συμμετέχει και θα έχει λόγο στο γίνεσθαι της Ευρώπης και του κόσμου του 21ου αιώνα.

Σε μια Ευρωπαϊκή Κύπρο δεν μπορεί να σταθεί η πράσινη γραμμή και το συρματοπλέγμα του διαχωρισμού διότι, απλούστατα, δεν έχει θέση ο αναχρονισμός και οι εκπτώσεις στα αναντίλεκτα ανθρώπινα δικαιώματα.

Είναι πια κατανοητό και στους πλέον δύσπιστους ότι η δυναμική που αναπτύσσεται ήδη, τόσο στην Κύπρο, ανάμεσα στους Ελληνοκύπριους και στους Τουρκοκύπριους αλλά και σε Ευρωπαϊκό και διεθνές επίπεδο, θα επιβάλει την πολυπόθητη επανένωση και την ειρήνη στην πατρίδα μας. Ταυτόχρονα χρειάζεται σωφροσύνη και σύνεση στη διαχείριση της επιτυχίας του πρώτου θεμελιώδους στόχου για να καταστεί δυνατή και η κατάκτηση του δεύτερου ουσιαστικού στόχου, για την απελευθέρωση και επανένωση της πατρίδας μας, που θα αντιστοιχεί στην ολοκλήρωση των πόθων και οραμάτων του Κυπριακού λαού στο σύνολο του. Η πορεία αυτή προς την επανένωση και την αναγέννηση της σύγχρονης Κύπρου μας θα γίνει σε συμπόρευση με τους Τουρκοκύπριους συμπατριώτες μας. Το χέρι μας προς τους συμπατριώτες μας Τουρκοκύπριους θα πρέπει τώρα, περισσότερο από κάθε άλλη φορά, να είναι σταθερό και ο λόγος μας ειλικρινής και ξεκάθαρος, διότι έχουν και αυτοί θέση σε αυτή την αναγέννηση της κοινής μας πατρίδας.

“Σώπα ’που νάναι θα σημάνουν οι καμπάνες...” η ώρα που θα κτυπήσουν χαρμόсуνα οι καμπάνες της Ανάστασης στα σκλαβωμένα χωριά και πόλεις μας είναι τώρα κοντύτερα.

Καλό Πάσχα και Καλή Ανάσταση!!!

Για τη Συντακτική Επιτροπή

Στέλιος Αχνιώτης

Δραστηριότητες

■ Συνάντηση ΕΤΕΚ με υπουργό Εσωτερικών.

Συνάντηση με τον Υπουργό Εσωτερικών Ανδρέα Χρίστου είχε την Παρασκευή 4 Απριλίου αντιπροσωπεία του Επιστημονικού Τεχνικού Επιμελητηρίου Κύπρου. Επικεφαλής της αντιπροσωπείας του Επιμελητηρίου ήταν ο Πρόεδρος του Θέμος Δημητρίου πλαισιωμένος από αξιωματούχους και μέλη του Γενικού Συμβουλίου του ΕΤΕΚ.



Παρά τον εθιμοτυπικό χαρακτήρα της συνάντησης, δόθηκε η ευκαιρία για συζήτηση και ανταλλαγή απόψεων σε θέματα κοινών αρμοδιοτήτων και ενδιαφερόντων όπως είναι:

- ο προγραμματισμός δράσης σε περίπτωση επίλυσης του Κυπριακού Προβλήματος,
- ο Νόμος περί Οδών και Οικοδομών,
- ο Νόμος περί Πολεοδομίας και Χωροταξίας,
- η ανάπτυξη του Γεωγραφικού Συστήματος Πληροφοριών και η Μηχανογράφηση του Κτηματολογίου,
- η αναβάθμιση και αναζωογόνηση περιοχής στην εντός των Τειχών Λευκωσία,
- ο έλεγχος της στατικής/αντισεισμικής επάρκειας των δημοσίων κτιρίων και κτιρίων δημόσιας χρήσης, και
- το Διαχειριστικό Σχέδιο για τη Χερσόνησο το Ακάμα.

Το ΕΤΕΚ κατέθεσε στη συνάντηση κατάλογο θεμάτων προς συζήτηση και συμφωνήθηκε όπως με αυτά απασχοληθεί σύσκεψη εργασίας που θα διευθετηθεί στο άμεσο μέλλον.



■ Συνάντηση ΕΤΕΚ με Υπουργό Παιδείας και Πολιτισμού.

Συνάντηση με τον Υπουργό Παιδείας και Πολιτισμού Πεύκιο Γεωργιάδη είχε την Πέμπτη 27 Μαρτίου αντιπροσωπεία του Επιστημονικού Τεχνικού Επιμελητηρίου Κύπρου. Επικεφαλής της αντιπροσωπείας του Επιμελητηρίου ήταν ο Πρόεδρος του Θέμος Δημητρίου πλαισιωμένος από αξιωματούχους και μέλη του Γενικού Συμβουλίου του ΕΤΕΚ.

Πέρα από το εθιμοτυπικό της συνάντησης, τα δύο μέρη είχαν την ευκαιρία για συζήτηση και ανταλλαγή απόψεων σε θέματα κοινών αρμοδιοτήτων και ενδιαφερόντων όπως είναι το υπό ίδρυση Πανεπιστήμιο Εφαρμοσμένων Επιστημών και Τεχνών και οι αναθέσεις μελετών έργων που αφορούν σχολικά κτίρια.

Το ΕΤΕΚ κατέθεσε στη συνάντηση κατάλογο θεμάτων. Ο Υπουργός Παιδείας συμφώνησε όπως αυτά συζητηθούν σε ειδική σύσκεψη εργασίας που θα διευθετηθεί στο άμεσο μέλλον.

■ Συγχαρητήριες ευχές ΕΤΕΚ προς αξιωματούχους της νέας κυβέρνησης.

Συγχαρητήριες επιστολές απήχθυε το Επιμελητήριο προς τους αξιωματούχους της νέας κυβέρνησης του Τάσου Παπαδόπουλου με την ευκαιρία της ανάληψης των καθηκόντων τους. Το Επιμελητήριο διαβεβαιώνει ότι είναι έτοιμο να προσφέρει κάθε βοήθεια στους τομείς που το αφορούν και δεσμεύεται για σταθερή συμπαράσταση στην προσπάθεια της κυβέρνησης για την ανάπτυξη του τόπου και τη χρηστή διοίκηση της κοινωνίας.

Οι αποδέκτες ήταν:

- ο Υπουργός Συγκοινωνιών & Έργων Κίκης Καζαμιάς
- ο Υπουργός Εσωτερικών Ανδρέας Χρίστου
- ο Υπουργός Γεωργίας, Φυσικών Πόρων και Περιβάλλοντος Ευθύμιος Ευθυμίου
- ο Υπουργός Παιδείας & Πολιτισμού Πεύκιος Γεωργιάδης
- ο Υπουργός Εμπορίου, Βιομηχανίας και Τουρισμού Γιώργος Λιλλήκας
- ο Υπουργός Εργασίας και Κοινωνικών Ασφαλίσεων Ιάκωβος Κεραυνός
- ο Υπουργός Άμυνας Κυριάκος Μαυρονικόλας
- ο Υπουργός Δικαιοσύνης & Δημόσιας Τάξης Δώρος Θεοδώρου
- ο Υπουργός Οικονομικών Μάρκος Κυπριανού

- ο Υπουργός Εξωτερικών
Γιώργος Ιακώβου
- η Υπουργός Υγείας
Ντίνα Αγγελίδου
- ο υφυπουργός παρά τω Προέδρω
Χριστόδουλος Πασιαρδής
- ο κυβερνητικός εκπρόσωπος
Κύπρος Χρυσοστομίδης
- ο Διευθυντής Τύπου του γραφείου
του Προέδρου
Μάριος Κάρογιαν
- ο Προεδρικός Επίτροπος
Πολάκης Σαρρής

■ Ευχαριστήριες επιστολές ΕΤΕΚ προς αξιωματούχους της προηγούμενης κυβέρνησης.

Με επιστολές προς αξιωματούχους της κυβέρνησης του Γλαύκου Κληρίδη, το Επιμελητήριο εκφράζει τις θερμές του ευχαριστίες για την εποικοδομητική και παραγωγική συνεργασία που είχε αναπτυχθεί τα τελευταία χρόνια. Το ΕΤΕΚ εκφράζει τη βεβαιότητα ότι και στους νέους τομείς δραστηριότητας τους θα συνεχιστεί η συνεργασία στη κοινή προσπάθεια για την ανάπτυξη του τόπου και τη χρηστή διοίκηση.

Οι αποδέκτες ήταν:

- ο πρώην υπουργός Συγκοινωνιών & Έργων
Αβέρωφ Νεοφύτου
- ο πρώην υπουργός Εσωτερικών
Ανδρέας Παναγιώτου
- ο πρώην υπουργός Εργασίας και Κοινωνικών
Ασφαλίσεων
Ανδρέας Μουσιούππας
- ο πρώην υπουργός Εμπορίου, Βιομηχανίας
και Τουρισμού
Νίκος Ρολάνδης
- ο πρώην υπουργός Παιδείας και Πολιτισμού
Ουράνιος Ιωαννίδης
- ο πρώην υπουργός Γεωργίας, Φυσικών
Πόρων και Περιβάλλοντος
Κώστας Θεμιστοκλέους
- ο πρώην κυβερνητικός εκπρόσωπος
Μιχάλης Παπαπέτρου
- ο πρώην Γενικός Εισαγγελέας της
Δημοκρατίας
Αλέκος Μαρκίδης.

■ Συγχαρητήρια επιστολή στο νέο Δήμαρχο Αμμοχώστου.

Ο συνάδελφος Γιαννάκης Σκορδή, αρχιτέκτονας, μέλος του Γενικού Συμβουλίου του ΕΤΕΚ έχει εκλεγεί στο αξίωμα του Δημάρχου Αμμοχώστου. Σε συγχαρητήρια επιστολή του ο πρόεδρος του ΕΤΕΚ διαβεβαιώνει το νέο Δήμαρχο για την αποφασιστικότητα του Επιμελητηρίου να στηρίξει την προσπάθειά του, το έργο του Δήμου Αμμοχώστου και του Δημοτικού Συμβουλίου για την καλύτερη προσφορά στους Δημότες και στον τόπο.

■ Συνεργασία ΕΤΕΚ με Πανεπιστήμιο Κύπρου.

«Το Πανεπιστήμιο Κύπρου συνεχίζοντας την ευρύτερη πνευματική προσφορά του, θεωρεί σκόπιμο όπως αναπτυχθεί σε εκείνους τους τομείς που του επιτρέπουν ουσιαστική συμβολή στην κοινωνική και οικονομική ανάπτυξη του τόπου. Η λειτουργία της Πολυτεχνικής Σχολής καθώς και η δημιουργία της Ιατρικής Σχολής συμβάλλουν ουσιαστικά στην επίτευξη των στόχων αυτών.» Με τα λόγια αυτά ο πρύτανης του Πανεπιστημίου Κύπρου καθηγητής Σταύρος Ζένιος σχολίασε την έναρξη συνεργασίας μεταξύ του Πανεπιστημίου και του ΕΤΕΚ.

Η ανάπτυξη της συνεργασίας των δύο Οργανισμών μελετήθηκε σε συνάντηση που έγινε την Πέμπτη 27 Φεβρουαρίου. Με αφορμή την ίδρυση Πολυτεχνικής Σχολής τον Σεπτέμβριο του 2003, ο Πρύτανης του Πανεπιστημίου και το ΕΤΕΚ έθεσαν ως πρωταρχικό στόχο τους την εποικοδομητική συνεργασία των δύο οργανισμών.

Στη συνάντηση αυτή παραβρέθηκε ο Πρόεδρος του ΕΤΕΚ Θέμος Δημητρίου, συνοδευόμενος από αντιπροσωπεία του οργανισμού, ενώ παρών ήταν και ο Διευθυντής του τμήματος Γεωλογικής Επισκόπησης. Εκ μέρους του Πανεπιστημίου Κύπρου, εκτός από τον Πρύτανη έλαβαν μέρος και ακαδημαϊκοί της Πολυτεχνικής Σχολής.

Τα θέματα τα οποία συζητήθηκαν ήταν η διαβίωση εκπαίδευση, η συμβολή του Πανεπιστημίου στην επιμόρφωση μηχανικών, η συνεργασία βιβλιοθηκών, η αναγνώριση και η Ισοτιμία Πτυχίων Πανεπιστημίων και Πτυχίων Ιδρυμάτων Τριτοβάθμιας Εκπαίδευσης καθώς και ο καθορισμός εξετάσεων για την εγγραφή στο Μητρώο Μελών του ΕΤΕΚ. Το πνεύμα αυτό της συνεργασίας αναδεικνύει και η πρόταση ίδρυσης Ερευνητικής Μονάδας Γεωλογίας στο Πανεπιστήμιο Κύπρου.

■ Αναστήλωση και Διατήρηση της Μονής του Αποστόλου Ανδρέα.

Η αναστήλωση και διατήρηση της Μονής του Αποστόλου Ανδρέα στην κατεχόμενη Καρπασία έχει κατ' επανάληψη απασχολήσει στο πρόσφατο παρελθόν τις αρμόδιες υπηρεσίες του κράτους, την Εκκλησία, την Συντονιστική Επιτροπή Καρπασίας και το Επιμελητήριο. Το θέμα έχει κριθεί ως κατεπείγον λόγω της κακής κατάστασης του μνημείου και των σοβαρών θεμάτων στατικής επάρκειας και ασφάλειας του.

Σε πρόσφατη συνάντηση στην οποία συμμετείχαν το Τμήμα Πολεοδομίας και Οικήσεως, το Τμήμα Αρχαιοτήτων, οι Μελετητές του Έργου (αρχιτεκτονικό γραφείο I & A Φιλίππου) και το ΕΤΕΚ κωδικοποιήθηκαν μια σειρά από θέματα σε σχέση με την προτεινόμενη αναστήλωση και διατήρηση της Μονής.

Το Επιμελητήριο ανέλαβε πρωτοβουλία και απηύθυνε σχετική με το θέμα επιστολή προς τον Πανιερότατο Μητροπολίτη Κίτιου κ. Χρυσόστομο, τον Πανιερότατο Επίσκοπο Κύκκου κ. Νικηφόρο, τον Θεοφιλέστατο Χωρεπίσκοπο Σαλαμίνας κ. Βαρνάβα, την Συντονιστική Επιτροπή Καρπασίας, την Εκκλησιαστική Επιτροπή Ιεράς Μονής Αποστόλου Ανδρέα, την Ιερά Αρχιεπισκοπή Κύπρου, και το Υπουργείο Εξωτερικών.

Στην επιστολή ανάμεσα σε άλλα σημειώνεται:

«... 1. Οι εργασίες αναστήλωσης και συντήρησης της Μονής θα πρέπει να αρχίσουν άμεσα καθότι τίθενται σοβαρά θέματα στατικής επάρκειας και ασφάλειας του οικοδομήματος.

2. Η συγκεκριμένη χρονική στιγμή είναι κατάλληλη για τις εργασίες λόγω της βοήθειας που παρέχουν τα Ηνωμένα Έθνη μέσω της UNOPS. Λαμβανομένου δε υπόψη ότι οι αρμόδιες κρατικές υπηρεσίες αδυνατούν να επιληφθούν επιτόπου της κατάστασης - λόγω της συνεχιζόμενης τουρκικής κατοχής - η ευχέρεια που σήμερα προσφέρεται θα πρέπει να αξιοποιηθεί.

3. Είναι αντιληπτό ότι η UNOPS καλύπτει χρηματοδοτικά μόνο έργα που αφορούν αποκατάσταση και συντήρηση κτιρίων με αρχαιολογική, θρησκευτική και ιστορική αξία και όχι έργα που έχουν προκύψει μεταγενέστερα και δεν προσθέτουν οποιαδήποτε αξία στο κυρίως οικοδόμημα.

4. Αναγνωρίζοντας τις ευαισθησίες που υπάρχουν σε σχέση με τις μεταγενέστερες προσθήκες, τα κτίρια (ξενώνες) θα κατεδαφιστούν μεν αλλά θα αποτυπωθούν με τρόπο που να είναι εύκολη και εφικτή η μετέπειτα ανέγερσή τους. Επίσης για το σκοπό τούτο, θα ληφθούν μέτρα και κατασκευαστικές πρόνοιες. Προτεραιότητα, όμως παραμένει η αναστήλωση της Μονής και του Ναού της.

5. Με βάση τα πιο πάνω, εισηγούμαστε την άμεση λήψη απόφασης για να προχωρήσουν οι εργασίες αξιοποιώντας την πρωτοβουλία των Ηνωμένων Εθνών και ευελπιστώντας ότι στο άμεσο μέλλον θα δοθεί η ευκαιρία ολοκληρωτικής αντιμετώπισης του θέματος.»

■ Στέγαση Υπουργείου Υγείας.

Μετά από πληροφορίες ότι προγραμματίζεται μεταστέγαση των γραφείων του Υπουργείου Υγείας σε κτίριο στην περιοχή Έγκωμης, το Επιμελητήριο απηύθυνε επιστολή στην υπουργό Ντίνα Ακκελίδου με την οποία ζητά τις πιο κάτω πληροφορίες:

(i) Κατά πόσο έχει μελετηθεί το θέμα της στέγασης του Υπουργείου στη βάση των προνοιών του Νόμου περί Πολεοδομίας και Χωροταξίας. Το Τοπικό Σχέδιο Λευκωσίας ρητά

καθορίζει «ότι δημόσιες χρήσεις και κεντρικές λειτουργίες χωροθετούνται εντός του Αστικού Κέντρου της Πρωτεύουσας, που ορίζεται προς νότο από τις Λεωφόρους Γρίβα Διγενή, Σανταρόζα και Διγενή Ακρίτα, προς δυσμάς από τον Πεδιαίο και προς ανατολάς από τη Λεωφόρο Λάρνακας. Περιλαμβάνει δε τμήμα της Περιτειχισμένης Πόλης εκατέρωθεν των οδών Λήδρας και Ουσαγόρου.

(ii) Κατά πόσο έχουν προκηρυχθεί δημόσιες προσφορές στη βάση προνοιών και κριτηρίων που να ικανοποιούν τον περί Προσφορών του Δημοσίου Νόμο.

■ Στέγαση Επαρχιακών Γραφείων Λευκωσίας του Τμήματος Κτηματολογίου και Χωρομετρίας και του Τμήματος Πολεοδομίας και Οικήσεως.

Με πρωτοβουλία του Τμήματος Κτηματολογίου και Χωρομετρίας και σε συνέχεια προηγούμενων συναντήσεων έγινε σύσκεψη στα γραφεία του ΕΤΕΚ την Πέμπτη 20 Φεβρουαρίου 2003 στην οποία συζητήθηκε το θέμα «Προγραμματισμός για τη στέγαση των Επαρχιακών Γραφείων Λευκωσίας του Τμήματος Κτηματολογίου και Χωρομετρίας και του Τμήματος Πολεοδομίας και Οικήσεως».

Στη σύσκεψη έγινε ενημέρωση για τη θετική απόφαση του Υπουργικού Συμβουλίου αναφορικά με την προκήρυξη προσφορών για τη στέγαση των Επαρχιακών Γραφείων Λευκωσίας του Τμήματος Κτηματολογίου και Χωρομετρίας και του Τμήματος Πολεοδομίας και Οικήσεως. Το Υπουργικό Συμβούλιο έχει εγκρίνει:

(α) Την ενοικιαγορά ή την μακροπρόθεσμη ενοικίαση γραφείων, με συμφωνία/σύμβαση με ιδιώτες, η οποία θα προνοεί τη διάθεση του αναγκαίου χώρου και την ανέγερση/συντήρηση του έργου από αυτούς, με βάση τους όρους και προδιαγραφές του Υπουργείου Εσωτερικών.

(β) Το διορισμό Τεχνικής Επιτροπής η οποία θα αναλάβει τα ακόλουθα:

- Την ετοιμασία και έγκριση του κτιριολογικού προγράμματος.
- Την ετοιμασία των εγγράφων για την υποβολή προσφορών.
- Την προκήρυξη προσφορών.
- Την αξιολόγηση των προσφορών που θα υποβληθούν και την προώθησή τους στο Κεντρικό Συμβούλιο Προσφορών, με βάση τον περί Προσφορών του Δημοσίου Νόμο και Κανονισμούς.
- Την παρακολούθηση της υλοποίησης της Σύμβασης.

Μετά από ανταλλαγή απόψεων συμφωνήθηκε όπως το ΕΤΕΚ αναλάβει:

(α) Την ετοιμασία του κτιριολογικού προγράμματος.

(β) Την ετοιμασία των εγγράφων για την υποβολή προσφορών.

(γ) Την υποστήριξη της Τεχνικής Επιτροπής για την αξιολόγηση των προσφορών που θα υποβληθούν.

Συμφωνήθηκε επίσης όπως:

(α) Το ΕΤΕΚ υποβάλει υπόμνημα που να περιλαμβάνει τη διαδικασία και το χρονοδιάγραμμα για την επίτευξη των πιο πάνω, καθώς και την αποζημίωση του για την προσφορά των πιο πάνω υπηρεσιών.

(β) Τα δύο Τμήματα (στο εξής 'Αρμόδια Τμήματα') θα συνεργάζονται με το ΕΤΕΚ στην εκτέλεση της εργασίας που αναλαμβάνει και θα του παρέχουν κάθε δυνατή βοήθεια. Για το σκοπό αυτό το κάθε Τμήμα θα ορίσει ένα πρόσωπο με το οποίο το ΕΤΕΚ θα έρχεται σε απευθείας επαφή μαζί του για τη γρηγορότερη δυνατή υλοποίηση των στόχων.

Στη σύσκεψη συμμετείχαν εκπρόσωποι του ΕΤΕΚ, του τμήματος Κτηματολογίου και Χωρομετρίας, του τμήματος Πολεοδομίας και Οικήσεως και της Ελεγκτικής Υπηρεσίας.

■ Νέα γραφεία του Συμβουλίου Αποχετεύσεων Λευκωσίας.

Το Επιμελητήριο ανταποκρινόμενο σε σχετικό αίτημα του Συμβουλίου Αποχετεύσεων Λευκωσίας το ενημέρωσε τα ακόλουθα σε σχέση με την διαμόρφωση των νέων γραφείων που προγραμματίζει ο ΣΑΛ:

1. Το Επιστημονικό Τεχνικό Επιμελητήριο ευνοεί και στηρίζει την επιλογή Μελετητή μέσα από τη διαδικασία του Αρχιτεκτονικού Διαγωνισμού. Η διαδικασία αυτή προσφέρει - κατά την άποψή μας - την καταλληλότερη λύση αφού εφαρμόζεται με επιτυχία τόσο στην Κύπρο όσο και στο εξωτερικό. Σε ότι αφορά ιδιαίτερα τα δημόσια κτίρια - που αποτελούν παραδείγματα προς την κοινωνία και θα πρέπει να ξεχωρίζουν για την ποιότητα αισθητικής, λειτουργικότητας και ασφάλειάς τους - εξασφαλίζει κατά μεγάλο βαθμό αρτιότητα στη μελέτη και επίβλεψη.

2. Αντισταθμιζόμενοι τα προβλήματα που αντιμετωπίζετε και τα θέματα που μας εγείρατε στις σχετικές με το παραπάνω θέμα συναντήσεις μας, ως εναλλακτική διαδικασία επιλογής Μελετητή μπορεί να είναι ανάλογη και αντίστοιχη με αυτή που ακολουθήθηκε στο έργο «Επεκτάσεις / Βελτιώσεις στο Υφιστάμενο Κτίριο της Βουλής των Αντιπροσώπων». Η διαδικασία που εφαρμόστηκε στο εν λόγω έργο καλύπτει τη φιλοσοφία και τις απαιτήσεις σας όπως αυτές περιγράφονται στην τρίτη παράγραφο της προαναφερόμενης επιστολής σας και εξασφαλίζει την επιλογή του Μελετητή μέσα από κριτήρια τεχνικά και ποιοτικά.

3. Σε ότι αφορά το πεδίο επιλογής Μελετητή, θεωρούμε ότι θα μπορούσαν να αξιοποιηθούν οι κατάλογοι που διατηρεί το Υπουργείο Συ-

γκοινωνιών και Έργων με την προσθήκη συγκεκριμένων κριτηρίων που να σχετίζονται άμεσα με το χαρακτήρα του συγκεκριμένου Έργου.

■ Εγγραφή στον ειδικό κατάλογο των εξ' επαγγέλματος Επιμετρητών.

Το Επιμελητήριο ανταποκρινόμενο σε επιστολή του Συνδέσμου Επαγγελματιών Επιμετρητών Ποσοτήτων Κύπρου, τον πληροφορεί σε αριθμό θεμάτων που έχουν ανακύψει με την εφαρμογή του Νόμου 106 (I)/92.

Στην επιστολή του το Επιμελητήριο γνωστοποιεί τα ακόλουθα:

1. Το ΕΤΕΚ μελετά το θέμα της επανεξέτασης των αιτήσεων των προσώπων που η αίτησή τους για εγγραφή στον Ειδικό Κατάλογο των Εξ' επαγγέλματος Επιμετρητών απορρίφθηκε αλλά οι ίδιοι δεν είχαν προσφύγει στη δικαιοσύνη. Είναι γεγονός ότι έχει παρατηρηθεί κάποια καθυστέρηση στο θέμα και ευελπιστούμε ότι αυτό θα λήξει εντός του 2003.

2. Η εγγραφή των δημοσίων υπαλλήλων ή των υπαλλήλων ημικρατικών οργανισμών διέπεται από τις πρόνοιες της παραγράφου (γ) του εδαφίου (ΙΒ) του άρθρου 25 του περί ΕΤΕΚ Νόμου (Ν. 106(Ι)/1992). Σύμφωνα με την εν λόγω αναφορά το ΕΤΕΚ δεν έχει δικαίωμα να προχωρήσει στην εγγραφή δημοσίων υπαλλήλων ή των υπαλλήλων ημικρατικών οργανισμών σε ειδικούς καταλόγους εξ' επαγγέλματος.

3. Πρόσωπα που ήταν στο εξωτερικό κατά την ημερομηνία εφαρμογής του Νόμου και ασκούσαν επάγγελμα στην Επιμέτρηση, δεν έχουν δικαίωμα εγγραφής στον Ειδικό Κατάλογο των Εξ' επαγγέλματος Επιμετρητών. Η παράγραφος (γ) του εδαφίου (ΙΒ) του άρθρου 25 ρητά αναφέρει ότι δικαίωμα εγγραφής έχουν πρόσωπα που κατά την ημερομηνία έναρξης της ισχύος του Νόμου ασκούσαν με καλή πίστη και προσωπικά στη Δημοκρατία επάγγελμα στον κλάδο επιμέτρησης.

4. Το ΕΤΕΚ έχει τροχοδρομήσει τις διαδικασίες για έκδοση κάρτας άσκησης επαγγέλματος για τα πρόσωπα που είναι εγγεγραμμένα στους ειδικούς καταλόγους που διατηρεί. Το κυριότερο πρόβλημα - που ήταν λογισμικό - έχει ξεπεραστεί και ευελπιστούμε το συντομότερο να τακτοποιηθεί αυτή η εκκρεμότητα.

5. Η Επιτροπή Ειδικότητας Επιμέτρησης του ΕΤΕΚ δεν έχει ακόμα διοριστεί από το Γενικό Συμβούλιο και ως εκ τούτου το αίτημα σας για συμμετοχή ενός εκπροσώπου σας σε αυτή ως παρατηρητή θα εξεταστεί όταν και εφόσον τα αιρετά σώματα έχουν ενώπιόν τους θέμα διορισμού της εν λόγω Επιτροπής.

6. Σε ότι αφορά τις Κατηγορίες Συμβούλων

PLAN FILING WITH **Planhorse**[®]

The PLANHORSE system is ideal for filing and storing architectural plans, engineering drawings, blueprints, charts, maps, graphics and large sheets ready for instant access. Used extensively in the Construction, Engineering, Petrochemical Industries and Government services, Utilities, Design and Drawing Offices, Property and Maintenance environments.

With all these great options and features, together with Planhorse's ability to save 80% of filing and retrieval time and 90% of floor space, we are sure that PLANHORSE can fulfill your large document filing needs.

The Clamp

The heart of the Planhorse system is the patented Planhorse clamp. Each clamp features:



EACH CLAMP HOLDS FROM 1 TO 100 SHEETS

- an easy carry handle
- 100 sheet capacity
- ergonomically designed wingnuts for maximum grip with minimum effort
- attractive hardwearing epoxy resin finish

Available clamp sizes:

| MODEL SIZE | LENGTH | HEIGHT | WIDTH |
|------------|--------|--------|-------|
| A0 | 914mm | 65mm | 28mm |
| A1 | 650mm | 65mm | 28mm |
| A2 | 460mm | 65mm | 28mm |

Wall Racks

Static wall mounted racks for hanging the patented clamp. Racks can be assembled for either left or right access.



Wall Rack 500 Wall Rack 1000

Holds clamps of any size and file up to 500 or 1000 sheets, parallel to the wall. Can be also be hung in cupboards or on fixed partitions.



Wall Rack 2000

This unit holds 2000 sheets on 20 clamps of any size. While the other racks file parallel to the wall, this unit, due its large capacity is mounted at right angles.



Wall Clip

Simple and very handy, holds one fully loaded clamp. Simply screw to wall or partition, to a desk, inside a cupboard or to the side of your drawing board.

| MODEL SIZE | LENGTH | HEIGHT | WIDTH |
|------------|--------|--------|-------|
| W 500 | 205mm | 230mm | 220mm |
| W 1000 | 375mm | 230mm | 220mm |
| W 2000 | 360mm | 195mm | 605mm |
| WALL CLIP | 28mm | 50mm | 80mm |

Mobile Trolleys



A1 Mobile



A0 Mobile

- Provides the convenience of being able to move the system within an office or into secure rooms overnight.
- Constructed of 32mm thick welded tube for superior strength and finished in black with white panels.
- Easy to use - simply grasp the clamp handle, tilt and withdraw - no lifting, no fuss.
- The strength inherent in the design and the construction of the mobiles makes them easy to move even when fully laden.

Available mobile trolley sizes:

| MODEL SIZE | LENGTH | HEIGHT | WIDTH |
|------------|--------|--------|-------|
| A1 1000 | 650mm | 1070mm | 405mm |
| A0 1000 | 760mm | 1330mm | 405mm |
| A1 2000 | 650mm | 1070mm | 655mm |
| A0 2000 | 760mm | 1330mm | 655mm |



10 IFIGENIAS, OFFICE No. 2, ACROPOLIS
P.O. Box 20920, CY-1665 NICOSIA
TEL. 22 31 41 41 * FAX. 22 31 44 90

**Δίνουμε λύσεις
σ' όλες σας τις ανάγκες,
με μηχανές γραφείου
στις καλύτερες τιμές,
ποιότητα και service.**



Βιβλιοδεσίας



Διπλωτικές -
Φακελλωτικές



Θερμοκολλητικά



Εγχρωμοι Εκτυπωτές



Ψηφιακές Φωτοτυπικές και Εκτυπωτές



Συστήματα CAD



Economides

Document Solutions

Κύπρος Α. Οικονομίδης Λτδ

Λευκωσία : Ρωμανού 13, Κτίριο Οικονομίδη, Τηλ. 22-751700

Λεμεσός : Πέτρου Τσίρου & Βαλεστίου 1, Τηλ. 25-335570

Λάρνακα : Academia Center, shop 28-29, Τηλ. 24-624500

www.economides-cy.com



**ΑΡΧΙ
ΤΕΚΤΟ
ΝΙΚΗ
ΥΤΟΝΓ**

ΤΟ ΕΞΥΠΝΟ ΤΟΥΒΛΟ!



Αποκαλύπτουμε τη φόρμουλα



ΕΠΙΦΑΝΙΟΥ
ΦΑΝΟΣ Ν. ΕΠΙΦΑΝΙΟΥ ΛΤΔ

Συστήματα σκίασης *GALLOP*

...και σύγχρονος αρχιτεκτονικός
σχεδιασμός!

- Ολοκληρωμένες και ευέλικτες λύσεις
- Απόλυτη και πραγματική ηλιοπροστασία
- Ελεγχόμενο επίπεδο φυσικού φωτισμού
- Προστασία από τη βροχή
- Λειτουργικό και αισθητικό αποτέλεσμα

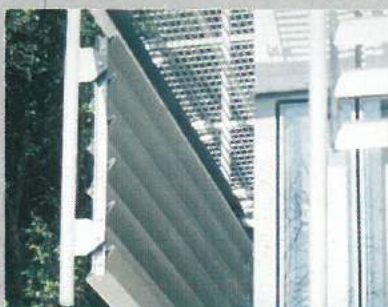
- Χειροκίνητα, ηλεκτροκίνητα, πλήρως αυτοματοποιημένα
- Μείωση αρχικής δαπάνης κλιματιστικών και περαιτέρω εξοικονόμηση ενέργειας
- Ελάχιστο κόστος συντήρησης



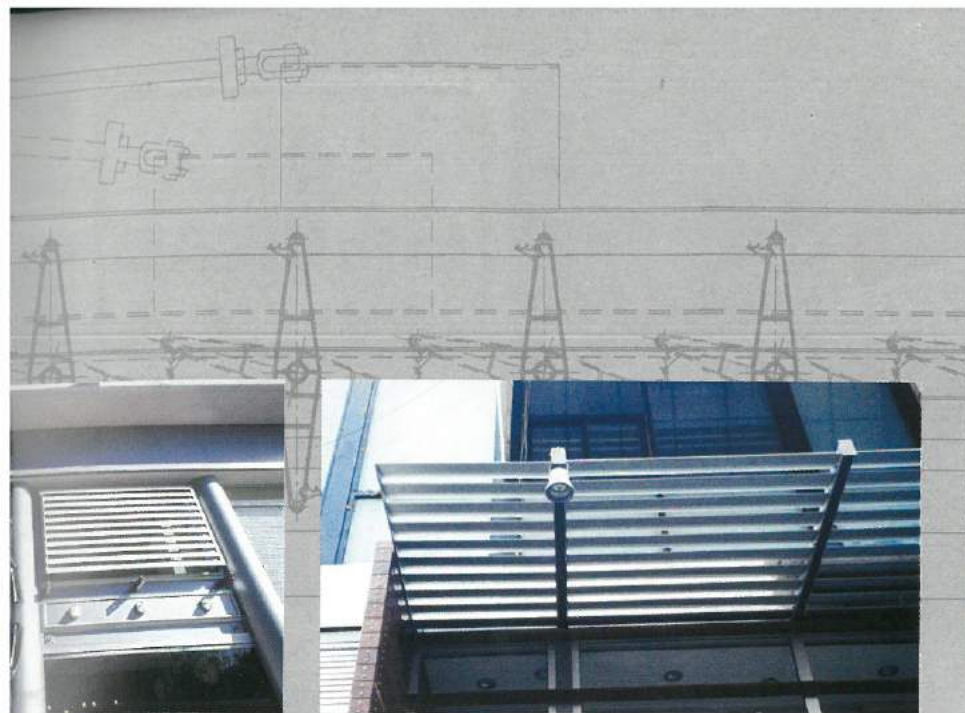

 **GALLOP**
SHADING SYSTEMS

18, Charilaou Michael Str.
P.O.Box 29064, 1620 Nicosia - Cyprus
Tel. 22 436 447, 22 432 368, Fax: 22 348 893
E-mail: gallopsky@logos.cy.net



4M

Τιμή έκπληξη
μόνο £175
για την πλήρη έκδοση



Η Εναλλακτική Προσιτή Λύση Επαγγελματικής Σχεδίασης

Το IntelliCAD, είναι η μοναδική εναλλακτική λύση στο Autocad (*), που αναπτύσσεται δυναμικά μέσω internet, από τον Οργανισμό ITC (www.IntellCAD.org). Η 4M, από τα πρώτα «ιδρυτικά» μέλη του ITC, διαθέτει μία από τις καλύτερες εκδόσεις IntelliCAD στην Ελλάδα, αλλά και στο εξωτερικό. Η Ελληνική έκδοση υποστηρίζει ταυτόχρονα και τις δύο γλώσσες (Ελληνικά και Αγγλικά) και συνοδεύεται με manual στα Ελληνικά. Επίσης, η 4M έχει ενσωματώσει το IntelliCAD και μέσα στις κάθεται εφαρμογές της FINE (H/M), IDEA (Αρχιτεκτονικό) και STRAD (Στατικό) για πλήρη σχεδιαστική αυτονομία. Το IntelliCAD της 4M χρησιμοποιείται ήδη από πολλές εκατοντάδες ικανοποιημένους χρήστες. **Αποκτήστε τώρα και σεις μία ή περισσότερες άδειες χρήσης με ελάχιστο κόστος και μηδενίστε το ρίσκο από τις τυχόν παράνομες κόπιες CAD.**

(*) Το Autocad είναι προϊόν και σήμα της εταιρείας Autodesk.

Πλήρης συμβατότητα με AutoCAD (*)

- Άνοιγμα όλων των αρχείων DWG οποιασδήποτε έκδοσης (OpenDwg)
- Περιβάλλον εντελώς ανάλογο & πλήρως συμβατό με AutoCAD (menu εντολών, εικονίδια, γραμμή εντολών κλπ) και υποστήριξη αρχείων menu (mnu), script files (scr), hatches, fonts, TrueType fonts κλπ
- Υποστήριξη AutoLISP (με DCL) και ADS Διαχείριση εικόνων Raster Image
- Υποστήριξη εντολών 3D (πχ. 3D surface commands κλπ)

Προηγμένα Χαρακτηριστικά

- Άνοιγμα Πολλαπλών Αρχείων (MDI)
- Ειδικός Διαχειριστής layers, blocks, linetypes κλπ
- Υποστήριξη Τεχνολογίας ActiveX της Microsoft
- Δημιουργία-Αποθήκευση script files
- Προεπισκόπηση blocks
- Ευχερής διαμόρφωση menu & toolbars
- Ενημέρωση ιδιοτήτων-πολλαπλή επιλογή ονοστίτων με απλό κλικ
- Ταχύτατο hide-shade και ποιοτικός Φωτορεαλισμός 3D (ray tracing)

Διπλή γλώσσα (Ελληνικά/Αγγλικά) με το πάτημα ενός πλήκτρου



Ζήνωνος Σώζου 6,
Πολ. Καρυσίας 10, Γραφείο Β45
1075 Λευκωσία
Τηλ. 22768244, Φαξ 22765576
e-mail: audesy@spidernet.com.cy



Alpha Νοσηλεία

Απολαύστε τη ζωή σας
με ασφάλεια.

Το Επιστημονικό Τεχνικό Επιμελητήριο σε συνεργασία με την Alpha Ασφαλιστική, έχει σχεδιάσει ένα πρωτοποριακό ασφαλιστικό σχέδιο Ιατροφαρμακευτικής Περιθαλψης και Ασφάλειας Ζωής αποκλειστικά για τα μέλη του. Επειδή η υγεία είναι το Πολυτιμότερο Αγαθό.

Η ασφαλιστική κάλυψη προσφέρει ενδονοσοκομειακή και εξωνοσοκομειακή περίθαλψη μέχρι και €15.000 και καλύπτει:

- Ιατροφαρμακευτικά έξοδα και έξοδα νοσηλείας είτε εσωτερικού είτε εξωτερικού ασθενή.
- Διαγνωστικά, φαρμακευτικά, ιατρικά και νοσηλευτικά έξοδα για οποιοδήποτε περιστατικό ασθενείας ή ατυχήματος.
- Έξοδα ιατρού, εργαστηρίου, κλινικής ή νοσοκομείου στην Κύπρο, της επιλογής του ασφαλισμένου μέλους.
- Έξοδα ιατροφαρμακευτικής περιθαλψης και έξοδα νοσηλείας σε περίπτωση ατυχήματος ή ασθενείας σε οποιαδήποτε χώρα του κόσμου βρισκασθε, ως επισκέπτης.
- Ασφαλιστική κάλυψη Ζωής και Μόνιμης Ολικής Ανικανότητας, ύψους €20.000.

Κάθε ασφαλισμένο μέλος μπορεί να συμπεριλάβει στο σχέδιο ιατροφαρμακευτικής περιθαλψης τον/τη σύζυγο του και τα εξαρτώμενα τέκνα του.

Για περισσότερες πληροφορίες αποταθείτε στο Επιστημονικό Τεχνικό Επιμελητήριο ή στην Alpha Ασφαλιστική, τηλ. 22379999.



ALPHA ΑΣΦΑΛΙΣΤΙΚΗ



AutoCAD 2004 & Architectural Desktop 2004

Η Autodesk δημιουργεί εργαλεία για να υλοποιήσετε τα ολυμπιακού μεγέθους όνειρά σας!

Τα νέα πανίσχυρα AutoCAD 2004 και Architectural Desktop 2004, αποτελούν το σημαντικότερο σταθμό στην ιστορία της Autodesk.

- AutoCAD 2004
- Land Desktop 2004
- Autodesk Mechanical 2004
- Architectural Studio 3.1
- Inventor Series 7
- Map Series 2004
- Arcitectural Desktop 2004

Επικοινωνήστε μαζί μας για περισσότερες πληροφορίες ή για παρουσίαση του νέου προϊόντος στην ηλεκτρονική διεύθυνση autodesk@demstargroup.com ή στο τηλ.: 22742170.

autodesk[®]
authorised systems centre

demstar
information group 

Λευκωσία: Νέας Έγκωμης 29, Τ.Θ. 22355, 1520, Τηλ.: +357 22742222, Φαξ: +357 22742333
Λεμεσός: Αγίας Φιλάξεως 68, 3304, Τηλ.: +357 25864600, Φαξ: +357 25346931

Επιμετρητών για συμμετοχή στη διαδικασία κλήρωσης για ανάθεση υπηρεσιών Επιμετρητή Ποσοτήτων για οικοδομικά έργα του δημοσίου, παρακαλούμε όπως μας καταθέσετε γραπτό υπόμνημα με τις θέσεις σας για μελέτη από τα αιρετά σώματα του ΕΤΕΚ.■

Πειθαρχικό Συμβούλιο

■ Υπόθεση Αρ. 02/2002.

Η υπόθεση αφορά καταγγελία του Επιμελητηρίου σε βάρος του Τάκη Κυριακίδη, υπομηχανικού εξ' επαγγέλματος για παραβίαση του άρθρου 3(δ) των περί Δεοντολογίας των Μελών Κανονισμούς του ΕΤΕΚ.

Σύμφωνα με το κατηγορητήριο κατά ή περί την 26η Ιουλίου 2000, ο Τάκης Κυριακίδης και ενώ γνώριζε ότι ο Άντρος Ευαγγέλου από την Λεμεσό, δεν ήταν αρμόδιο πρόσωπο για να εκτελέσει τεχνική εργασία (σχέδια), ανέλαβε και υπόγραψε σχέδια που αυτός σχεδίασε (παράνομα) και τα σχέδια αυτά υποβλήθηκαν στην αρμόδια Πολεοδομική Αρχή για έκδοση Πολεοδομικής Άδειας κατά παρέκκλιση.

Το Πειθαρχικό Συμβούλιο αφού μελέτησε όλα τα ενώπιον του στοιχεία, την έκθεση του Εισηγητή και την έγγραφη απολογία του κατηγορούμενου, ομόφωνα βρήκε ένοχο τον κατηγορούμενο πειθαρχικού παραπτώματος.

Με μεγάλη επιείκεια το Π.Σ. αποφάσισε ομόφωνα να επιβάλει στον Κατηγορούμενο την Πειθαρχική Χρηματική Ποινή των ΛΚ250 (Διακόσιες πενήντα λίρες).

Επιβάλλοντας την πιο πάνω ποινή, το Π.Σ. έλαβε σοβαρά υπόψη του τα παρακάτω:

- Παραδοχή του κατηγορουμένου στην κατηγορία.
- Το ιδιάζον της υπόθεσης και ότι δεν υπάρχει άλλη προηγούμενη καταδίκη του κατηγορουμένου.
- Την ηλικία και την υγεία του κατηγορουμένου.■

Επιτροπές

■ Συμβουλευτική Επιτροπή Προγραμματισμού.

Σε σχετική επιστολή το Επιμελητήριο εκφράζει τις ευχαριστίες του για την ευκαιρία που είχε για να εκφράσει τις απόψεις του ΕΤΕΚ, αναμένοντας περισσότερες πληροφορίες για τις τελικές αποφάσεις της κυβέρνησης καθώς και για την τελική έκβαση των σχετικών διαπραγματεύσεων για το θέμα με την Ευρωπαϊκή Ένωση.

Το Επιμελητήριο συμμετείχε πρόσφατα σε συνεδρία της Συμβουλευτικής Επιτροπής Προγραμματισμού που είχε συγκαλέσει ο Γενικός Διευθυντής του Γραφείου Προγραμματισμού.

Σε ότι αφορά το περιεχόμενο της συνεδρίας το Επιμελητήριο σημείωσε:

«... Το ΕΤΕΚ είναι στη διάθεσή σας για να συνεισφέρει με οποιοδήποτε τρόπο θεωρείτε εσείς προσφορότερο για την ορθή εφαρμογή και διαχείριση τόσο των στόχων όσο και των σχετικών δράσεων που τίθενται στα έγγραφα αλλά και άλλων που δυνατό να προκύψουν.

Στα πλαίσια του μέτρου 2.1 (Αξιοποίηση των νέων τεχνολογιών στα πλαίσια της δια βίου μάθησης) του Άξονα Προτεραιότητας 2 (Πρωώθηση και βελτίωση των συστημάτων εκπαίδευσης, κατάρτισης και δια βίου μάθησης) του Στόχου 3 «Ανθρώπινο Δυναμικό», εισηγούμαστε τα πιο κάτω σε σχέση με όσα ανέφερε προφορικά στην εν λόγω συνεδρία ο εκπρόσωπος του ΕΤΕΚ κ. Βαρνάβας Λάμπρου:

Αρμοδιότητα του ΕΤΕΚ - με βάση το άρθρο 5 του Νόμου του - είναι και η ενθάρρυνση και προώθηση της εκπαίδευσης στην Κύπρο. Στα πλαίσια αυτής του της αρμοδιότητας και αναγνωρίζοντας την ανάγκη για συνεχή εκπαίδευση και επιμόρφωση των 7.000 μελών του, το ΕΤΕΚ λειτουργεί Κέντρο Συνεχιζόμενης Εκπαίδευσης. Ως εκ τούτου, εισηγούμαστε όπως στο μέτρο 2.1 προστεθεί αναφορά που να καλύπτει και τους εγγεγραμμένους στο Επιμελητήριο Μηχανικούς επιμετρώντας και το γεγονός ότι η δομή είναι υφιστάμενη και η ενέργεια άμεσα εφαρμόσιμη ...»

■ Συμβούλιο Μελέτης Παρεκκλίσεων.

Το Επιμελητήριο γνωστοποίησε στο Συμβούλιο Μελέτης Παρεκκλίσεων τις θέσεις του αναφορικά με την ακόλουθη αίτηση, για χορήγηση Πολεοδομικής Άδειας κατά παρέκκλιση των προνοιών των Τοπικών Σχεδίων ή/και της Δήλωσης Πολιτικής.

- Αίτηση του Συμβουλίου Αποχετεύσεων Λεμεσού - Αμαθούντος (Σ.Α.Λ.Α.) για τη χορήγηση πολεοδομικής άδειας κατά παρέκκλιση των προνοιών του Τοπικού Σχεδίου Λεμεσού σε σχέση με την ανέγερση αντλιοστασίου λυμάτων σε μέρος του Κρατικού τεμαχίου με αρ. 371, Φ/Σχ. 54/47 στον Πύργο Λεμεσού, με βάση τις πρόνοιες του άρθρου 26(2) και 26(3) του περί Πολεοδομίας και Χωροταξίας (Τροποποιητικού) Νόμου 142(Ι) /99 και των σχετικών Κανονισμών που δημοσιεύτηκαν με την Κ.Δ.Π. 309/99

Το Τεχνικό Επιμελητήριο θεωρεί ότι η αίτηση

«(i) εμπίπτει στο κριτήριο (β) του Κανονισμού 19(1) [ΚΔΠ. 309/99], αλλά

(ii) επηρεάζει ουσιαστικά τη γενική στρατηγική του Τοπικού Σχεδίου Λεμεσού [Καν. 19(2) της ΚΔΠ. 309/99] καθότι επηρεάζει ουσιαστικά και δυσμενώς το τεμάχιο 189 και ως εκ τούτου θα πρέπει να απορριφθεί.

Η αιτούμενη ανάπτυξη έχει ήδη υλοποιηθεί κατά παράβαση των προνοιών της Νομοθεσίας από ένα δημόσιο οργανισμό (Σ.Α.Λ.Α.) και αυτό μας ανησυχεί ιδιαίτερα.

Πέραν των πιο πάνω θα ήταν χρήσιμο να πληροφορηθεί το Συμβούλιο σας ποιες εναλλακτικές προτάσεις έχουν μελετηθεί (π.χ. υπογειοποίηση του σταθμού, ανέγερση του σε άλλο χώρο, τροποποίηση της σχετικής μελέτης).»■

Αρχιτεκτονικοί Διαγωνισμοί

■ Αμοιβή Μελών Κριτικής Επιτροπής Αρχιτεκτονικού Διαγωνισμού.

Μετά από διαβουλεύσεις που είχε το Υπουργείο Συγκοινωνιών και Έργων με το Επιμελητήριο σε ότι αφορά το ύψος της αμοιβής των μελών κριτικής επιτροπής Αρχιτεκτονικού Διαγωνισμού, το ΕΤΕΚ διαβίβασε προς το Υπουργείο τα ακόλουθα:

1. Το Τεχνικό Επιμελητήριο έχει υιοθετήσει τους Κανονισμούς Αρχιτεκτονικών Διαγωνισμών του Σ.Π.Μ.Α.Κ., τους οποίους εφαρμόζει η Κυβέρνηση με ανάλογες αποφάσεις του Υπουργικού Συμβουλίου.

2. Με βάση το άρθρο 13, των Κανονισμών:

«Τα μέλη της Κριτικής Επιτροπής αμείβονται από τον Εργοδότη σύμφωνα με τους Κανονισμούς αμοιβής του επαγγέλματος τους. Η δήλωση αυτή του εργοδότη είναι ουσιαστική. Η συνολική αμοιβή των Μελών της Κριτικής Επιτροπής δεν μπορεί να είναι λιγότερη από το 1% της προϋπολογισμένης αξίας του έργου».

3. Με βάση τις εμπειρίες των τελευταίων διαγωνισμών για έργα υψηλών προϋπολογισμών, έχει γίνει αποδεκτό όπως το ανώτατο όριο αμοιβής κάθε μέλους της Κριτικής Επιτροπής είναι ̂3000.■

Ειδήσεις που ενδιαφέρουν

- Ο Στέλιος Μαρκίδης, Αρχιτέκτονας, έχει διοριστεί από το Επιμελητήριο μέλος της Επιτροπής Ειδικότητας Αρχιτεκτονικής.

- Ο Ανδρέας Ζωδιάτης έχει οριστεί από το Επιμελητήριο ως πραγματογνώμονας για την διαφορά μεταξύ Μαρίνου Κυναιγέρου και Ντάνιελ και Μαρία Τζαλίλ.

- Ο Χρίστος Σάββα, αρχιτέκτονας, έχει οριστεί από το Επιμελητήριο ως εκπρόσωπος του στην επιτροπή αξιολόγησης των Δηλώσεων Ενδιαφέροντος για την ανέγερση Κοινοτικών Κτιρίων και Διαμόρφωση Πλατείας στο Μαζωτό.

- Ο Γιάννης Ζωδιάτης, αρχιτέκτονας, έχει οριστεί από το Επιμελητήριο ως διαιτητής για την διαφορά μεταξύ του Άγγελου Σαββίδη, αρχιτέκτονα αφ' ενός και των Νέαρχου Χατζηζαχαρία, Μαρίας Παναγίδη και Ελευθερίας Χατζηζαχαρία αφετέρου.

- Η Χριστίνα Σιερεπεκλή, αρχιτεκτόνισσα, έχει διοριστεί από το Επιμελητήριο για την ετοιμασία του κτιριολογικού προγράμματος για τον αρχιτεκτονικό διαγωνισμό για την ανέγερση Νέας Αίθουσας Επιβατών στο λιμάνι Λεμεσού.■

Θέσεις και Απόψεις

■ Μελέτη Ανάπλασης του Κέντρου της Πάφου.

Η περιφερειακή επιτροπή Πάφου του ΕΤΕΚ έχει διαμορφώσει τις θέσεις της σε ότι αφορά την προτεινόμενη μελέτη για την ανάπλαση του κέντρου της Πάφου. Οι απόψεις οι οποίες έχουν διαβιβαστεί στο Δήμαρχο Πάφου συνοψίζονται στο κείμενο που ακολουθεί:

«Είναι τεράστιας σημασίας για την πόλη μας η αναβάθμιση του Κέντρου που επιχειρείται κι από αυτή την άποψη αξίζει έπαινος σε όλους τους εμπλεκόμενους φορείς και άτομα που την προωθούν. Η ανάγκη να αποκτήσει η Πάφος ένα σύγχρονο πρόσωπο που να ταιριάζει με τα όραματα των κατοίκων της, την ακτινοβολία και το κύρος που θα θέλαμε να της προσδώσουμε, είναι υπαρκτή.

Είναι λυπηρό το ότι δεν παρουσιάζεται, ακόμη μια φορά, ένα συνολικό όραμα για το ευρύ κέντρο, ένα μεγάλο master plan που να περιλαμβάνει το Μουσαλλά, το Δημόσιο Πάρκο, τα νέα Κυβερνητικά Κτίρια, το κτίριο της Αστυνομίας, το σπίτι του Επάρχου, τις διατηρητέες οικοδομές και όλες τις υποψήφιες περιοχές επεμβάσεων, με πλήρη ανάλυση των κυκλοφοριακών ρυθμίσεων, των χώρων στάθμευσης, μονοδρομήσεων και πεζοδρομοποιήσεων, με ανάδειξη των αξιόλογων κτιρίων και συμπληρωματικές μικρές παρεμβάσεις, υπαγόμενες όλες σε ένα μεγάλο ενιαίο όραμα. Σε αυτό το σχέδιο θα έπρεπε να περιλαμβάνεται και μια συνολική μελέτη διαχείρισης του πρασίνου, υφιστάμενου και μελλοντικού.

Η τακτική της πεζοδρόμησης είναι ένα πολεοδομικό εργαλείο που βοηθάει στην επιστροφή των περιπατητών στο κέντρο της πόλης, όπως ιστορικά γινόταν με την καθημερινή άφιξη των κατοίκων των χωριών αλλά και στην προσέλκυση τουριστικής κίνησης σε ένα χώρο που θα δείχνει την ιστορία και την ατμόσφαιρα της πόλης. Από την άποψη αυτή, οι προτεινόμενες ρυθμίσεις είναι θετικές και προς τη σωστή κατεύθυνση. Θετική επίσης θεωρείται και η επιλογή υλικών στους πεζοδρόμους.

Το κλειδί στην επιτυχία των μέτρων είναι η δημιουργία ικανοποιητικών χώρων στάθμευσης στην περίμετρο της περιοχής επέμβασης, σημείο που δεν παρουσιάζεται και αναλύεται πρακτικά και συγκεκριμένα. Οι προτεινόμενοι πολυόροφοι χώροι στάθμευσης θα μπορούσαν να είναι ένα από τα πολλά μέτρα, αλλά θέλουν πολλή προσοχή στην εμφάνισή τους, ιδιαίτερα εφόσον εντάσσονται στον παραδοσιακό ιστό της πόλης. Σαν μέτρο, θα έπρεπε να γίνουν μόνο στην περίπτωση που έχουν εξαντληθεί όλα τα απλούστερα μέσα, όπως η χωροθέτηση στάθμευσης με ευαισθησία σε φυτεμένους χώρους, σε μικρές ομάδες, σκορπισμένες σε όλη την πόλη. Τυπικό παράδειγμα, το οικοδομικό τετράγωνο δίπλα στη πλατεία Μάρκου Δράκου.

Γενικά, είναι κεφαλαιώδους σημασίας να υπάρξει, στα πλαίσια ενός master plan, μία επαρκής κυκλοφοριακή μελέτη με σημαντική χρονική προβολή, έστω και τώρα. Κανονικά, μία τέτοια μελέτη θα έπρεπε να έχει προηγηθεί οποιασδήποτε πρότασης και μελέτης. Η μελέτη του 1994 στην οποία βασίστηκε η πρόταση είναι, κατά την άποψή μας, ανεπαρκής.

Θετικές είναι οι προτάσεις για τη δημιουργία χώρων εστίασης που θα προσθέσουν ενδιαφέρον και ζωή στο κέντρο. Επίσης και οι προτάσεις για την επέμβαση πάνω στις όψεις των οικοδομών. Εκείνο που δεν αναλύεται από τη μελέτη είναι το καθεστώς, ιδιοκτησιακό και οικονομικό, των παρεμβάσεων αυτών. Διερωτώμαστε αν θα γίνει παροχή κινήτρων, αν θα κηρυχθούν οικοδομές ως διατηρητέες ή αν θα ληφθούν οποιαδήποτε άλλα μέτρα. Τα ίδια ισχύουν και για την προτεινόμενη αποκατάσταση του αστικού ιστού που, επιπρόσθετα, θα πρέπει να αντιμετωπίζεται με αρχιτεκτονικά κριτήρια κατά περίπτωση και όχι σαν γενική αρχή. Σε μία περίπτωση, αυτή του τετραγώνου δίπλα στην πλατεία Μάρκου Δράκου, ο αστικός ιστός είναι ολοκληρωτικά σχεδόν κατεστραμμένος, οπότε εκεί θα έπρεπε να επιδιωχθεί η δημιουργία χώρων στάθμευσης με πολύ πράσινο και ταυτόχρονη ανάδειξη των αξιόλογων οικοδομών της οδού Άδων.

Μεγάλη έλλειψη των προτεινόμενων ρυθμίσεων είναι η φροντίδα για την ανάπτυξη του πρασίνου στην περιοχή επέμβασης το οποίο υπάρχει μόνο σαν καταγραφή στόχου.

Εγκληματική είναι η κοπή δεκάδων δέντρων στην πλατεία Κέννεντυ, στην πλειοψηφία τους αιωνόβια κυπαρίσσια που συνδέονται άρρηκτα με την ιστορία, την εικόνα και την ατμόσφαιρα της πόλης και η αντικατάστασή τους με επιφάνειες μπετόν. Πρέπει να αναμορφωθεί η μελέτη και να κινηθεί με προσοχή και σεβασμό στα δέντρα αυτά.»

■ Ηλεκτροδότηση Πολυκατοικιών, Εμπορικών και Βιομηχανικών Οικοδομών.

Το Περιφερειακό Γραφείο Λευκωσίας - Κεράνειας - Μόρφου της Αρχής Ηλεκτρισμού έχει αποστείλει στο Επιμελητήριο επιστολή με εισηγήσεις σε ότι αφορά την ηλεκτροδότηση πολυκατοικιών, εμπορικών και βιομηχανικών οικοδομών. Οι απόψεις της ΑΗΚ αφορούν κυρίως τους μελετητές τέτοιων οικοδομών Αρχιτέκτονες, Σύμβουλους Μηχανικούς και Επιχειρηματίες ανάπτυξης οικοδομών.

Η επιστολή μεταξύ άλλων σημειώνει:

«... Σε μερικές περιπτώσεις, για την ηλεκτροδότηση τέτοιου τύπου οικοδομών απαιτείται η εγκαθίδρυση επίγειου Ηλεκτρικού Υποσταθμού μέσα στην οικοδομή. Η ανάγκη εγκαθίδρυσης του Υποσταθμού προκύπτει από καθαρά αντικειμενικά τεχνικά κριτήρια όπως το ηλεκτρικό φορτίο της οικοδομής, την απόσταση από υφιστάμενους

Υποσταθμούς τη διαθέσιμη ικανότητα των γύρω Υποσταθμών.

Επειδή με την υφιστάμενη πολιτική του Τμήματος Πολεοδομίας και Οικήσεως του Επαρχιακού Γραφείου Λευκωσίας δε ζητούνται οι απόψεις της Αρχής Ηλεκτρισμού στο στάδιο της έκδοσης Πολεοδομικής Άδειας, η Αρχή διατυπώνει τις απόψεις της στο στάδιο της διαδικασίας έκδοσης Άδειας Οικοδομής από το Γραφείο Επάρχου ή Αρμόδια Δημοτική Αρχή. Αυτή η καθυστέρηση προκαλεί δυστυχώς σε ορισμένες περιπτώσεις σοβαρά προβλήματα στους ιδιοκτήτες ή τους επιχειρηματίες ανάπτυξης των οικοδομών.

Οι περιπτώσεις αυτές προσδιορίζονται στις περιπτώσεις όπου για ηλεκτροδότηση της οικοδομής απαιτείται η εγκαθίδρυση Ηλεκτρικού Υποσταθμού και οι οικοδομικές εργασίες έχουν ξεκινήσει κατά παράβαση των σχετικών προνοιών του Νόμου, ή έχουν γίνει συμβόλαια που κατατέθηκαν ήδη στο Κτηματολόγιο για πώληση σημαντικού μέρους της οικοδομής, περιπλέκοντας έτσι τις απαιτούμενες διαδικασίες για τη συμφωνία εγκαθίδρυσης του Υποσταθμού.

Σε τέτοιες περιπτώσεις η τλαιπωρία και τα προβλήματα βαραίνουν όχι μόνον τον Ιδιοκτήτη/Επιχειρηματία Ανάπτυξης της οικοδομής, αλλά και τους επιμέρους αγοραστές ή και μελλοντικούς κατόχους/ενοικιαστές, γιατί η διαδικασία συμφωνίας και εγκαθίδρυσης του αναγκαίου Υποσταθμού καθίσταται πολύπλοκη και χρονοβόρα, γεγονός που καθυστερεί την επαρκή ηλεκτροδότηση της οικοδομής.

Για την ελαχιστοποίηση αυτού του δυσμενούς ενδεχομένου, η Αρχή Ηλεκτρισμού συστήνει όπως στο στάδιο της εκπόνησης των αρχιτεκτονικών σχεδίων τέτοιων οικοδομών, που βρίσκονται στα όρια της Επαρχίας Λευκωσίας, επικοινωνείτε με το Τμήμα Μελετών του Γραφείου μας στο τηλέφωνο 22845513 ή 22845502 για διευθέτηση συνάντησης με τεχνικούς του Γραφείου μας για να σας πληροφορήσουν κατά πόσο χρειάζεται ή όχι η εγκαθίδρυση Ηλεκτρικού Υποσταθμού. Πριν τη συνάντηση συστήνεται όπως αποστέλλεται διά χειρός ή με φαξ, στον αριθμό 22845416 τοπογραφικό σχέδιο του οικοπέδου που θα ανεγερθεί η οικοδομή.

Τα πλεονεκτήματα της διαδικασίας που συστήνει η Αρχή είναι τα ακόλουθα:

- Ελαχιστοποίηση ή και εξάλειψη προβλημάτων που δυνατόν να προκύπτουν από την ανάγκη εγκαθίδρυσης Ηλεκτρικού Υποσταθμού για την ηλεκτροδότηση της οικοδομής.

- Ταχύτερη διεκπεραίωση της διαδικασίας διατύπωσης των απόψεων της Αρχής στο στάδιο της εξασφάλισης Άδειας Οικοδομής.

Ο Ανώτερος Περιφερειακός Μηχανικός (Μελέτες Συστήματος) του Γραφείου μας είναι πάντα στη διάθεση σας για περισσότερες πληροφορίες για το θέμα.»■

Ανακοινώσεις

■ Αναθεωρημένος Κατάλογος Συμβούλων Επιμετρητών Ποσοτήτων.

Το Τμήμα Δημοσίων Έργων έχει κοινοποιήσει στο Επιμελητήριο τον εγκεκριμένο, από το Κεντρικό Συμβούλιο Προσφορών, αναθεωρημένο κατάλογο κατάταξης των Συμβούλων Επιμετρητών Ποσοτήτων.

Ο κατάλογος περιλαμβάνει 18 γραφεία Επιμετρητών Ποσοτήτων οι οποίοι έχουν καταταγεί σε 5 κατηγορίες ως ακολούθως:

| A/A | ΟΝΟΜΑ ΓΡΑΦΕΙΟΥ ΕΠΙΜΕΤΡΗΤΩΝ | ΚΑΤΗΓΟΡΙΑ |
|-----|---|-----------|
| 1. | ΚΑΡΑΜΙΧΑΛΗ, ΑΝΔΡΕΟΥ & ΣΥΝΕΡΓΑΤΕΣ | B |
| 2. | ΑΝΔΡΕΑΣ ΑΘΑΝΑΣΙΟΥ | E |
| 3. | ΝΙΚΟΛΑΟΥ & ΚΟΝΝΙΔΗΣ CCA (COL) - Μ. ΡΟΥΣΣΟΣ | A |
| 4. | ΧΡΥΣΗΛΙΟΣ ΑΓΑΠΙΟΥ | E |
| 5. | ΙΛΙΚΚΟΣ Μ. ΚΥΡΙΑΚΟΥ Q.S. SERVICES | B |
| 6. | THE M.D.A PARTNERSHIP | A |
| 7. | D.H.C. & ΚΥΡΙΑΚΙΔΕΣ PARTNERS | B |
| 8. | ΧΡΙΣΤΟΣ ΠΙΤΤΑΣ- ΧΑΡ. ΚΡΑΣΙΑΣ - Γ. ΟΙΚΟΝΟΜΙΔΗΣ | E |
| 9. | J.M.V Q.S SERVICES | B |
| 10. | BOND FOSTER & POLYCARPOU | Γ |
| 11. | P.M.K ASSOCIATES CONSULTING SERVICES | Γ |
| 12. | ΧΡΙΣΤΟΦΟΡΙΔΗΣ ΜΑΚΡΗΣ & ΣΥΝΕΤΑΙΡΟΙ | A |
| 13. | ΤΟΥΜΑΖΙΣ ΧΡΗΣΤΟΔΟΥΛΟΥ PARTNERS | A |
| 14. | G.M. ΚΑΠΙΡΙΣ CHARTERED QUANTITY SURVEYORS | Δ |
| 15. | Γ. ΡΟΔΙΤΗΣ & ΣΥΝΕΤΑΙΡΟΙ | A |
| 16. | ΔΗΜΟΣΘΕΝΟΥΣ, ΑΔΑΜΙΔΗΣ & ΝΙΚΟΛΑΟΥ | Γ |
| 17. | ACUMEN CONSULTANTS (Φοίβος Γ. Γεωργιάδης) | E |
| 18. | ΧΡΗΣΤΟΣ ΚΟΥΠΠΑΡΗΣ | Γ |

■ Τρίτο Πανελλήνιο Συνέδριο Λιμενικών Έργων.

Το Εργαστήριο Λιμενικών Έργων του Ε.Μ.Π. με την υποστήριξη δημοσίων και ιδιωτικών φορέων, διοργανώνει το ΤΡΙΤΟ ΠΑΝΕΛΛΗΝΙΟ ΣΥΝΕΔΡΙΟ

ΛΙΜΕΝΙΚΩΝ ΕΡΓΩΝ. Το Συνέδριο θα πραγματοποιηθεί στην Αθήνα, 24 - 27 Νοεμβρίου 2003.

Η οργάνωσή του θα γίνει σε συνεργασία με φορείς σχετιζόμενους με την έρευνα - μελέτη - κατασκευή - διοίκηση - προγραμματισμό των λιμενικών έργων στην Ελλάδα (ΑΕΙ, Υπουργεία, Δημόσιοι Οργανισμοί, οργανώσεις μελετητών και κατασκευαστών κ.λ.π.) και σε συνέχεια του Πρώτου και του Δευτέρου Συνεδρίου το 1997 και 2000, αντίστοιχως.

Στόχοι του Συνεδρίου είναι η παρουσίαση των νεότερων εξελίξεων και τάσεων στο χώρο των λιμενικών έργων και ειδικότερα στην Ελλάδα και Κύπρο στην έρευνα, μελέτη, κατασκευή, προστασία, συντήρηση, διαχείριση, στις επιπτώσεις στο περιβάλλον καθώς και η ενημέρωση, η ανταλλαγή απόψεων και η προώθηση της τεχνογνωσίας στους τομείς αυτούς.

Η θεματολογία του Συνεδρίου είναι:

- Περιβαλλοντικά μεγέθη σχεδιασμού και κατασκευής λιμενικών έργων (μετρήσεις-υπολογισμοί).
- Σχεδιασμός λιμένων, μελέτη και κατασκευή λιμενικών έργων. Χωροθέτηση λειτουργιών, διαμόρφωση λιμενικής ζώνης.
- Αστοχίες, βλάβες λιμενικών έργων. Επιθεώρηση, αποκατάσταση, συντήρηση.
- Μελέτη λιμένων σε φυσικό ομοίωμα.
- Περιβαλλοντικές επιπτώσεις από την κατασκευή και λειτουργία λιμένων.
- Το Ελληνικό Λιμενικό Σύστημα.
- Διαχείριση, διοίκηση, λειτουργία λιμένων. Θεσμικό πλαίσιο.
- ΕΙΔΙΚΗ ΣΥΝΕΔΡΙΑ 1: Σχεδιασμός, κατασκευή κρηπιδότοιχων.
- ΕΙΔΙΚΗ ΣΥΝΕΔΡΙΑ 2: Αρχαίοι Λιμένες στην Ελλάδα και Κύπρο.
- ΕΙΔΙΚΗ ΣΥΝΕΔΡΙΑ 3: Εμπειρίες και διαπιστώσεις από τη μεταφορά Λιμενικών Ταμείων σε Δήμους.

Οι ενδιαφερόμενοι για περισσότερες πληροφορίες μπορούν να απευθύνονται στο Εργαστήριο Λιμενικών Έργων Ε.Μ.Π., τηλ.: 210 7722367, 210 7722375, fax: 210 7722368 (Ι. Σταματάκη, Θ. Γιαντσή, Σπ. Γουλουμής). ■

Εκδηλώσεις

■ Ημερίδα με θέμα «Ασφάλεια και Υγεία στα Κατασκευαστικά Έργα - Νέες απαιτήσεις της Νομοθεσίας».

Το ΕΤΕΚ σε μια προσπάθεια ενημέρωσης των μελών του διοργάνωσε στις 29 Μαρτίου 2003, σε συνεργασία με το Τμήμα Επιθεώρησης Εργασίας του Υπουργείου Εργασίας και Κοινωνικών Ασφαλίσεων Ημερίδα ώστε να καταστεί δυνατή η ομαλότερη εφαρμογή της νομοθεσίας. Κύριοι ομιλητές στην Ημερίδα ήταν ο κος J. Heffernan από την Ιρλανδία ο οποίος παρουσίασε την εμπειρία της

χώρας του όσον αφορά την προώθηση και εφαρμογή των Νομοθετικών ρυθμίσεων για τα θέματα ασφάλειας και Υγείας στη Κατασκευαστική Βιομηχανία. Κύπριοι μηχανικοί εκ μέρους του Τμήματος Επιθεώρησης Εργασίας και μηχανικός του Ιδιωτικού τομέα παρουσίασαν σε ακροατήριο πέραν των διακοσίων Κυπρίων Μηχανικών και Τεχνικών τους νέους Κανονισμούς και τη σχετική Νομοθεσία.

Μέσα στα πλαίσια της εναρμόνισης της Κυπριακής Νομοθεσίας προς το Ευρωπαϊκό κεκτημένο και ειδικότερα την Ευρωπαϊκή οδηγία 92/57/ΕΟΚ έχουν προωθηθεί και εγκρίθηκαν από τη Βουλή των Αντιπροσώπων (Απρίλιος 2002) οι κανονισμοί περί Ασφάλειας και Υγείας (Ελάχιστες Προδιαγραφές για προσωρινά ή κινητά Εργοτάξια) με άμεση ισχύ.

Βασική καινοτομία των κανονισμών από τα ισχύοντα μέχρι τώρα στη Κυπριακή πραγματικότητα είναι η δημιουργία μιας αλυσίδας ευθύνης για τα θέματα υγείας και ασφάλειας όπου μπλέκονται και μετέχουν όλοι οι παράγοντες / συντελεστές ενός έργου (Ιδιοκτήτες, Μελετητές, Εργολάβοι, Υπεργολάβοι, Εργοδοτούμενοι, Αυτοεργοδοτούμενοι).

Όπως τονίστηκε στην Ημερίδα η εμπλοκή όλων των παραγόντων ενός έργου στα θέματα αυτά που σκοπό έχει την πρόληψη των ατυχημάτων και την εξασφάλιση κατάλληλων συνθηκών υγιεινής στα εργοτάξια αναμένεται να μειώσει τα ατυχήματα αφού σύμφωνα με το Τμήμα Επιθεώρησης Εργασίας του Υπουργείου Εργασίας και Κοινωνικών Ασφαλίσεων από ανάλυση των αιτιών για θανατηφόρα ατυχήματα έχει διαφανεί ότι:

- α) το 35% οφείλεται στις επιλογές μελέτης / σχεδίασης του έργου
- β) το 28% οφείλεται στην οργάνωση της κατασκευής του έργου (ταυτόχρονη εκτέλεση ασυμβίβαστων δραστηριοτήτων) και
- γ) το 37% οφείλεται σε συνθήκες που επικρατούν στο εργοτάξιο

Με βάση τους Κανονισμούς αυτούς προβλέπεται:

- α) ο διορισμός Συντονιστών για θέματα Ασφάλειας και Υγείας στα στάδια Μελέτης και Εκτέλεσης ενός έργου (κανον. 4)
- β) η εκπόνηση Σχεδίου Ασφαλείας και Υγείας για το έργο (κανον. 5) και
- γ) η δημιουργία και τήρηση Φακέλου Ασφάλειας και Υγείας Έργου (κανον. 5)

Την κύρια ευθύνη τόσο για τον ορισμό Συντονιστή όσο και για την εκπόνηση Σχεδίου Ασφάλειας και Υγείας και για τη κατάρτιση φακέλου ασφάλειας και υγείας την έχει ο κύριος του Έργου (Ιδιοκτήτης) ο οποίος μεριμνά ώστε ο ανάδοχος τόσο της μελέτης (Μελετητής) όσο και της κατασκευής (Εργολάβος - Υπεργολάβοι) θα ορί-



σουν τον Συντονιστή/ές για τα θέματα ασφάλειας και υγείας.

Ο ορισμός Συντονιστή για τα θέματα ασφάλειας και υγείας επιβάλλεται σε κάθε περίπτωση όπου προβλέπεται ότι θα εκτελεσθούν εργασίες από περισσότερους του ενός κατασκευαστές (εργολάβοι, υπεργολάβοι).

Η υποχρέωση για εκπόνηση Σχεδίου ασφάλειας και υγείας υπάρχει όταν:

- α) απαιτείται διορισμός Συντονιστή κατά την εκπόνηση της μελέτης
- β) οι εργασίες που θα εκτελεσθούν ενέχουν ιδιαίτερους κινδύνους (περιγράφονται στο Παράρτημα ΙΙ των Κανονισμών)
- γ) απαιτείται εκ των προτέρων γνωστοποίηση για την έναρξη των εργασιών (κανον. 6)

Στους κανονισμούς προδιαγράφεται το περιεχόμενο του σχεδίου ασφάλειας και υγείας και του φακέλου ασφάλειας και υγείας (κανον. 5). Προβλέπονται επίσης πέραν των άλλων, τα προσόντα και τα καθήκοντα των Συντονιστών που ορίζονται για θέματα ασφάλειας και υγείας, οι ευθύνες του Κύριου του έργου, του Μελετητή και του Εργολάβου.

■ Διημερίδα «Ανάπλαση Αστικών Κέντρων».

Το Τμήμα Ανατολικής Κρήτης του Τεχνικού Επιμελητηρίου Ελλάδας διοργάνωσε με επιτυχία την διήμερη εκδήλωση με θέμα «Ανάπλαση αστικών κέντρων - Αστική διακυβέρνηση». Η διημερίδα πραγματοποιήθηκε στο Ηράκλειο στις 28 Φεβρουαρίου και 1 Μαρτίου και το Επιμελητήριο

εκπροσώπησε ο Βάσος Χρίστου, Αρχιτέκτονας, μέλος της Διοικούσας Επιτροπής.

Η διημερίδα ήρθε να αναδείξει αλλά και να συμβάλει στην άρση της ελλειματικής και αποσπασματικής πληροφόρησης πάνω σε θέματα επισημονικά όπως είναι:

- σημερινή διαμορφωμένη αντίληψη για τις αναπλάσεις,
- θέματα αστικής πολιτικής όπως είναι η αστική διακυβέρνηση,
- θέματα ευκαιριών όπως είναι τα χρηματοδοτικά προγράμματα για τις ολοκληρωμένες παρεμβάσεις στα αστικά κέντρα (που ενώ προσφέρονται για αξιοποίηση δεν αξιοποιούνται ακριβώς λόγω των παραπάνω ελλείψεων),
- και ακόμα την απουσία αποτελεσματικής οργάνωσης των φορέων ανάπλασης και κοινωνικών συμμαχιών.

Την επιτυχία της εκδήλωσης καθόρισε η συμμετοχή διακεκριμένων εισηγητών που ανέπτυξαν τη θεματολογία του προγράμματος με ιδιαίτερη πληρότητα και σαφήνεια αλλά και η μεγάλη συμμετοχή που απέδειξε το ενδιαφέρον των συναδέλφων για ενημέρωσή τους σε σοβαρά και επίκαιρα θέματα.

Η διημερίδα έκλεισε με την διατύπωση χρήσιμων συμπερασμάτων όπως:

- Τα τελευταία χρόνια η Ευρωπαϊκή Ένωση επικεντρώνεται σε δράσεις στον αστικό χώρο και διαμορφώνει πολιτικές ολοκληρωμένων παρεμβάσεων. Μειονέκτημα αποτελεί το γεγονός ότι δεν υπάρχει μια Γενική Διεύθυνση που να παίζει επιτελικό ρόλο αλλά με το θέμα ασχολούνται πολλές διαφορετικές Διευθύνσεις.
- Εξελισσόμενο ιστορικά, το θέμα των αναπλάσεων που αρχικά αφορούσε στην επανάχρηση παλιών κτιρίων και συγκροτημάτων,

πέρασε στην προβληματική των χρήσεων των χώρων και στη συνέχεια προσπάθησε να αντιμετωπίσει το θέμα των χρηστών αφού συχνά παρουσιάστηκε το πρόβλημα μια ανάπλαση να έχει σαν αποτέλεσμα την εξαίρεση από το χώρο χρήσεων και χρηστών που αρχικά υπήρχαν. Σήμερα η έννοια της ανάπλασης συνδυάζει όλα τα παραπάνω κελύφη - χρήσεις - χρήστες με στόχο να οδηγηθούν και οι τρεις αυτοί παράγοντες από το σημείο που βρίσκονται σ' αυτό που είναι ζητούμενο, μέσω των στόχων του προγράμματος να βρεθούν.

• Η ανάπλαση δεν πρέπει να συνδέεται μόνο με την προστασία και διατήρηση ιστορικών κέντρων, αλλά γενικά με το δομημένο περιβάλλον. Κάθε αστικό τοπίο, παλιότερο ή νεότερο, μεταφέρει την ιστορικότητά του και τις συνθήκες που το δημιούργησαν.

• Στη διαδικασία ανάπλασης, κάθε χώρος είναι μοναδικός με τη φυσιογνωμία και τις ιδιαιτερότητές του, και σαν τέτοιος πρέπει να αντιμετωπίζεται, όχι δηλαδή με γενικεύσεις αλλά μετά από ανάλυση των ιδιαίτερων χαρακτηριστικών του.

• Η ανάπλαση είναι ένα πλήρες επιχειρησιακό σχέδιο που περιλαμβάνει:

- μελέτη εφικτότητας
- πρόγραμμα ενεργειών / επί μέρους μελέτες
- χρονοδιάγραμμα εκτέλεσης έργων
- πηγές χρηματοδότησης.

Η αποσπασματική εκτέλεση έργων, με αποσπασματική χρηματοδότηση και απροσδιόριστο χρόνο, αντιβαίνουν τον ίδιο τον ορισμό της ανάπλασης.

Ότιδήποτε άλλο γίνεται και αποκαλείται «ανάπλαση» είναι απλά έργο περιβάλλοντος έστω και αν εντάσσεται σε ένα συνολικό σχέδιο. ■

ΧΟΡΗΓΟΙ ΓΙΑ ΤΟ ΝΕΟ ΟΙΚΗΜΑ ΕΤΕΚ

ΥΠΟΥΡΓΕΙΟ ΣΥΓΚΟΙΝΩΝΙΩΝ & ΕΡΓΩΝ
 ΤΜΗΜΑ ΑΡΧΑΙΟΤΗΤΩΝ
 ΓΙΩΡΓΟΣ ΠΑΡΑΣΚΕΥΑΪΔΗΣ
 BELCY CO LTD
 ΙΔΡΥΜΑ ΑΝΑΣΤΑΣΙΟΣ ΛΕΒΕΝΤΗΣ
 PRICE WATERHOUSE COOPERS
 ΛΑΪΚΗ ΤΡΑΠΕΖΑ
 ΤΡΑΠΕΖΑ ΚΥΠΡΟΥ
 SHARELINK FINANCIAL SERVICES
 CARAMONTANI ENGINEERS LTD
 ΙΕΡΑ ΜΟΝΗ ΚΥΚΚΟΥ
 Ε. ΚΥΡΙΑΚΙΔΕΣ LIGHTING LTD
 LUCE ATALIOTIS LTD
 ΕΤΑΙΡΕΙΑ ΠΕΛΕΤΙΚΟ ΛΤΔ
 ΦΑΝΟΣ ΕΠΙΦΑΝΙΟΥ ΛΤΔ



ΛΑΤΟΜΕΙΑ ΛΑΤΟΥΡΟΣ ΛΤΔ



Ελαχιστοποίηση
των περιβαλλοντικών
επιπτώσεων και εξοικονόμηση
νερού δια μέσου
του υπερσύγχρονου
και μοναδικού για
τα Κυπριακά δεδομένα
συστήματος επεξεργασίας
της λάσπης.



Ο υπερσύγχρονος μηχανικός
εξοπλισμός και το πεπειραμένο
προσωπικό μας, σας
εξασφαλίζουν εγγυημένη
ποιότητα άμμου.

Κάτω από τις πιο αυστηρές
προδιαγραφές και έλεγχο
ποιότητας, δεσμευόμαστε
στην παραγωγή δομικού
υλικού που πληροί
τα πρότυπα CΥ. S-64.

*Ποιοτική επιλογή
στη δόμηση!*



ΛΑΤΟΜΕΙΑ ΛΑΤΟΥΡΟΣ ΛΤΔ

Αναγεννήσεως 26Α, 6050 Λάρνακα, Κύπρος
Λατομείο: Τηλ. +357 22991350, 99532589, Φαξ. +357 22991999
e-mail: latouros@logos.cy.net <http://www.latouros.com>



CYS ISO 9002

Reg. No.: QS.2.09.096



CERTIFIED QUALITY SYSTEM

ELOT EN ISO 9002

Reg. No.: GR.02.02/569



ISO 9002

Reg. No.: GR.02.02/569

Rock Work Goes...

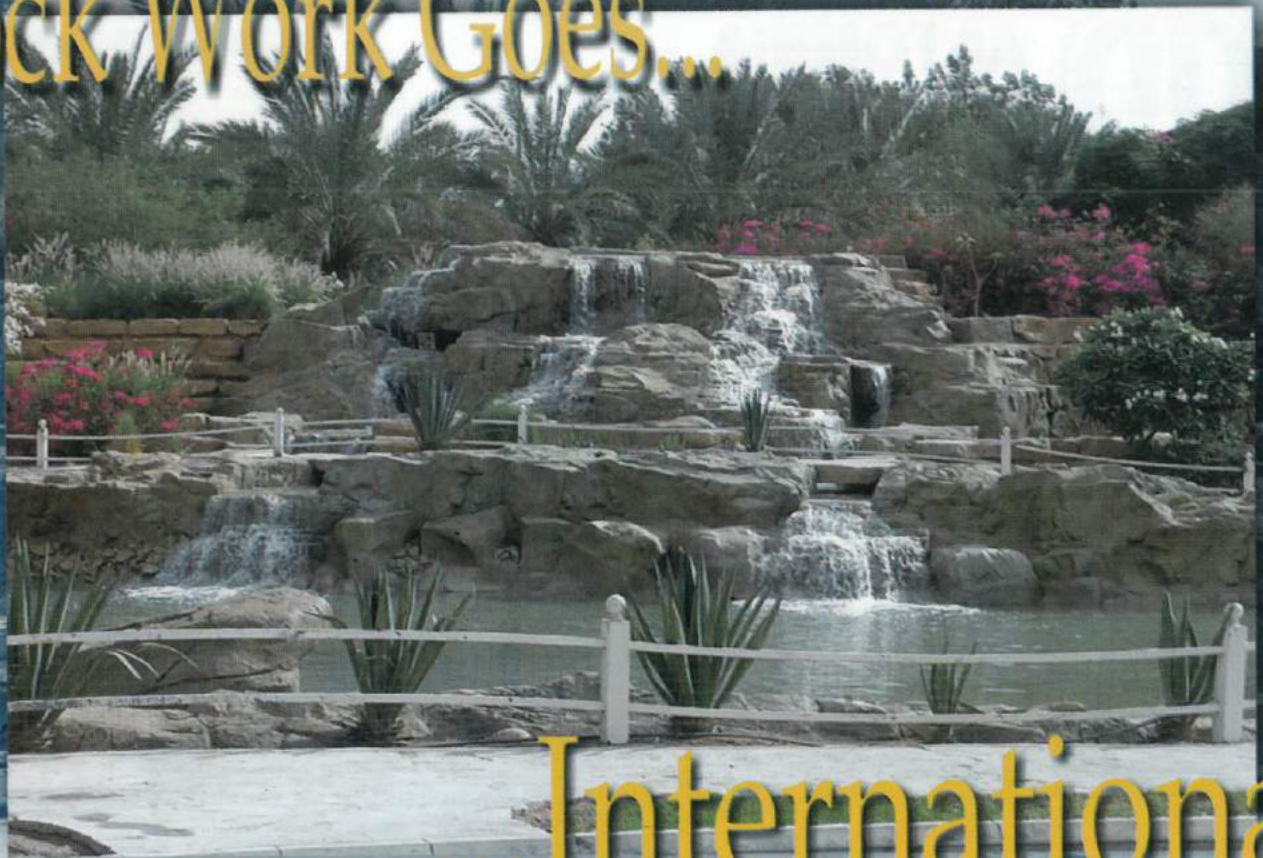

Project in the Kingdom of Saudi Arabia

...International



Fasouri Water Park at Limassol - CYPRUS



Kos Island - Greece



Project in the Kingdom of Saudi Arabia

Due to increasing international demand of Rock Work's outstanding projects by our satisfied customers all over the world, Rock Work Designs has established offices in Saudi Arabia, Dubai, Greece and U.K. with head offices in Cyprus.

We will be more than delighted to discuss the possibility of adding some Rock and Water magic to your project as well.

Call us Now at: +357-24-668182

REPRODUCING NATURE

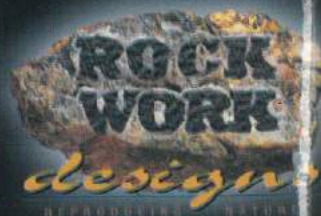

Livadhia Industrial Area
Block A, Factory 4-8, 7060,
LARNACA, CYPRUS
Tel: +357-24 668182
Fax: +357-24-668178
e-mail:
rockwork@cytanel.com.cy